

**Accordo di collaborazione  
TRA  
Intesa Sanpaolo  
E  
Confartigianato Imprese Udine**

**Oggetto: sostegno alle Imprese Associate di Confartigianato Imprese Udine sia nella gestione del legname riveniente dai boschi colpiti dai recenti eventi calamitosi, che per il ripopolamento dei boschi medesimi.**

INTESA SANPAOLO, Direzione Regionale Veneto – Friuli Venezia Giulia – Trentino Alto Adige, (in seguito “Banca”), con sede a Padova in via Trieste 57/59, in persona del Direttore Renzo Simonato domiciliato per la carica presso la sede di Intesa Sanpaolo

(da una parte)

e

**Confartigianato Imprese Udine** (in seguito denominato “Associazione”), con sede legale in via del Pozzo 8 - 33100 – Udine in persona del Presidente Graziano Tilatti munito dei necessari poteri;

(dall'altra parte)

di seguito, insieme tra loro, le “Parti”

**PREMESSO CHE:**

- a) L'Associazione supporta lo sviluppo delle imprese associate in ragione dell'appartenenza alla filiera del settore del legno e dell'arredamento (di seguito, le “**Imprese Associate**”); sostiene le stesse nel fare impresa per creare opportunità di business e sviluppare la capacità di rispondere al mercato;
- b) la Banca, sensibile alle conseguenze originatesi dagli eventi calamitosi avvenuti nei primi giorni di novembre 2018 che ha causato, tra le tante, la caduta di 15 milioni di alberi (di seguito, “l'**Emergenza**”), ha già stanziato un plafond di 270 milioni di euro per la concessione di finanziamenti a condizioni vantaggiose in favore dei soggetti e degli operatori colpiti dall'Emergenza;
- c) con il presente accordo, è intenzione della Banca e dell'Associazione, ciascuna per quanto di propria competenza, fornire ulteriore supporto, con iniziative e prodotti di finanziamento a ciò dedicati, alle Imprese Associate operative nelle zone colpite dagli eventi calamitosi di cui alla Premessa b) (di seguito, al plurale, le “**Imprese Associate Beneficiarie**”, al singolare, “**Impresa Associata Beneficiaria**”) che intendono essere parte attiva nella gestione del legname riveniente dall'Emergenza, nonché nella successiva fase di rinnovamento dei soprassuoli boschivi;
- d) in tale contesto, la Banca mette a disposizione anche per le Imprese Associate Beneficiarie un ulteriore *plafond* di 100 milioni di euro, anche con possibile accesso al *plafond Circular Economy* stanziato dalla Banca medesima;

**TUTTO CIO' PREMESSO**

da intendersi parte integrante e sostanziale del presente accordo, le Parti convengono quanto segue.

**Articolo 1**

**(Ambito di collaborazione)**

La Banca si rende disponibile a concedere, in presenza dei relativi presupposti, oltre ai prodotti standard già a catalogo, soluzioni specifiche per le Imprese Associate a Confartigianato Imprese Udine e appartenenti alla filiera di settore ovvero:

1. Imprese Boschive
2. Segherie
3. Utilizzatori finali (coperture, bioedilizia -case in legno-, imballaggi in legno, mobili, pannelli, finiture, centrali elettriche a cippato ... ecc, ecc).

**1. Imprese Boschive**

Al fine di incrementare la capacità produttiva delle Imprese Boschive, anche mediante l'ampliamento del grado di meccanizzazione, la Banca mette a disposizione diverse modalità di finanziamento di cui di seguito vengono indicate le principali caratteristiche:

- **Finanziamento acquisto macchinari:** consente di ottenere finanziamento con durata fino a 7 anni, di cui 2 anni di preammortamento. Inoltre, in caso di intervento del Fondo di Garanzia per le PMI (legge 662/96) o garanzia ISMEA (ove applicabile) la durata massima consentita è fino a 9 anni, di cui 2 anni di preammortamento;
- **Leasing finanziario per acquisto nuovi macchinari:** con durata dai 5 ai 7 anni in funzione del ciclo di vita del bene finanziato;
- **Leasing operativo per acquisto nuovi macchinari:** con durata di 3 anni e patto di riacquisto da parte del fornitore. A tal fine sono stati avviati i primi contatti con i principali operatori del settore.

Le ulteriori condizioni dei prodotti sopra indicati sono comunicate ai soggetti interessati nel rispetto della normativa vigente.

Qualora ritenuto opportuno, a sostegno dell'eventuali richieste di finanziamento, è possibile ricorrere ai Confidi territoriali di riferimento dell'Associazione.

**2. Segherie**

Al fine di consentire lo stoccaggio del legname proveniente dall'Emergenza e la vendita in modo graduale nel tempo, evitando così un eccesso di offerta, la Banca mette a disposizione un finanziamento dedicato:



- **Finanziamento prima trasformazione e stoccaggio:** consente alle imprese di beneficiare di un rimborso rateale con durata 4 anni, così composto:
  - ✓ preammortamento di 2 anni
  - ✓ rimborso del 35% del capitale nel terzo anno
  - ✓ rimborso del 65% del capitale nel quarto anno

La Banca potrà subordinare la concessione del finanziamento alla presentazione di una “Dichiarazione” che attesti che il legname provenga dalle zone colpite dall’Emergenza. Detta Certificazione dovrà essere rilasciata da un dottore Forestale abilitato all’esercizio della professione o da un perito forestale regionale o provinciale o da un altro soggetto scelto dalla Banca, nei termini e nelle modalità che saranno concordati con i periti/soggetti medesimi.

Per far fronte alle ulteriori ed eventuali esigenze delle Segherie (es. nuovi macchinari, ampliamento dell’impianto di irrigazione, ecc.), la Banca mette a disposizione delle Imprese Associate Beneficarie un ulteriore finanziamento alle seguenti principali caratteristiche:

- **Finanziamento per acquisto macchinari:** con durata fino a 7 anni, di cui 2 di preammortamento, anche con possibilità d’intervento del Fondo di Garanzia per le PMI (legge 662/96) e di accesso al Plafond Circular Economy di Intesa Sanpaolo.

Le ulteriori condizioni dei prodotti sopra indicati sono comunicate ai soggetti interessati nel rispetto della normativa vigente.

Qualora ritenuto opportuno, a sostegno dell’eventuali richieste di finanziamento, è possibile ricorrere ai Confidi territoriali di riferimento dell’Associazione.

### 3. Utilizzatori finali

La Banca, nell’ambito del proprio *“Programma di sviluppo Filiera”*, si rende disponibile a valutare il convenzionamento delle Imprese Associate Beneficarie, nella loro eventuale qualità di *“Capo Filiera”* (c.d. Champion), per consentire, ove possibile, di trasferire ai loro fornitori strategici una serie di vantaggi, come ad esempio:

- valorizzazione dell’appartenenza alla filiera nella valutazione del rating, con lo scopo di migliorare le condizioni di accesso al credito;
- smobilizzo dei crediti vantati nei confronti del Champion con un processo snello e rapido (Confirming).

\*\*\*

Per favorire il rinnovamento dei boschi *“non demaniali”* colpiti dall’Emergenza, la Banca mette a disposizione i seguenti finanziamenti di cui vengono indicate le principali caratteristiche:

- ✓ Durata fino a 20 anni - con preammortamento fino a 3 anni – per investimenti oltre i 15 ettari;
- ✓ Durata fino a 15 anni - con preammortamento fino a 3 anni – per investimenti fino a 15 ettari.



Anche per tale finanziamento è possibile l'accesso al plafond Circular Economy stanziato dalla Banca.

Per i Privati è disponibile un finanziamento fino a 10 anni per un importo massimo di 30.000 euro.

## Articolo 2

### (Impegni)

Le Parti, con riguardo ai rispettivi ruoli, si impegnano a divulgare i contenuti del presente accordo nell'ambito delle proprie strutture, concordando anche eventuali interventi congiunti qualora ritenuti necessario.

La Banca si impegna a riservare alle richieste di finanziamento avanzate dalle Imprese Associate Beneficarie un **percorso preferenziale nella fase istruttoria**, fermo restando che assumerà le relative determinazioni secondo il proprio libero ed insindacabile giudizio.

La Banca solleva l'Associazione da ogni responsabilità in caso di inadempimento contrattuale da parte dell'Impresa Associata Beneficaria a cui è stato concesso uno dei sopraindicati prodotti.

Il presente documento ed i successivi eventuali accordi integrativi, non rivestono carattere di esclusiva per le Parti, che potranno liberamente concludere ulteriori accordi con soggetti terzi.

## Articolo 3

### (Promozione prodotti)

L'Associazione non svolge, né svolgerà alcuna attività di promozione e/o collocamento dei servizi bancari e finanziari della Banca e/o di altra società del gruppo Intesa Sanpaolo S.p.A. Pertanto, l'attività dell'Associazione non può in alcun modo essere interpretata come agenzia in attività finanziaria o mediazione creditizia ai sensi degli artt. 128 quater e 128 sexies del D.lgs n. 385 del 1° settembre 1993 (TUB).

## Articolo 4

### (Utilizzo dei marchi)

L'Associazione potrà utilizzare la denominazione, i marchi e i segni distintivi della Banca solo previa autorizzazione di quest'ultima.



A sua volta la Banca potrà utilizzare la denominazione, i marchi e i segni distintivi dell'Associazione al solo fine di dare esecuzione al presente accordo, previa autorizzazione dell'Associazione stessa.

Le Parti si danno reciprocamente atto che il presente accordo non costituisce cessione e/o licenza, neppure parziale, dei rispettivi marchi e segni distintivi che, pertanto, rimangono di esclusiva proprietà delle Parti stesse.

## Articolo 5

### (Assenza di corrispettivo)

Nessun corrispettivo sarà reciprocamente dovuto dalle Parti per la sottoscrizione e l'esecuzione del presente Accordo, rispondendo ciò agli interessi specifici e propri di ciascuna di esse.



**Articolo 6**

**(Durata)**

Il presente accordo avrà validità sino al 31 dicembre 2019. Le Parti potranno prolungare la suddetta durata mediante un accordo da perfezionarsi per iscritto.

Luogo e data 4-2-19

Intesa Sanpaolo  
Direzione Regionale Veneto – Friuli Venezia Giulia – Trentino Alto Adige

Renzo Simonato – Responsabile Direzione Regionale



Confartigianato Imprese Udine

Graziano Tilatti - Presidente



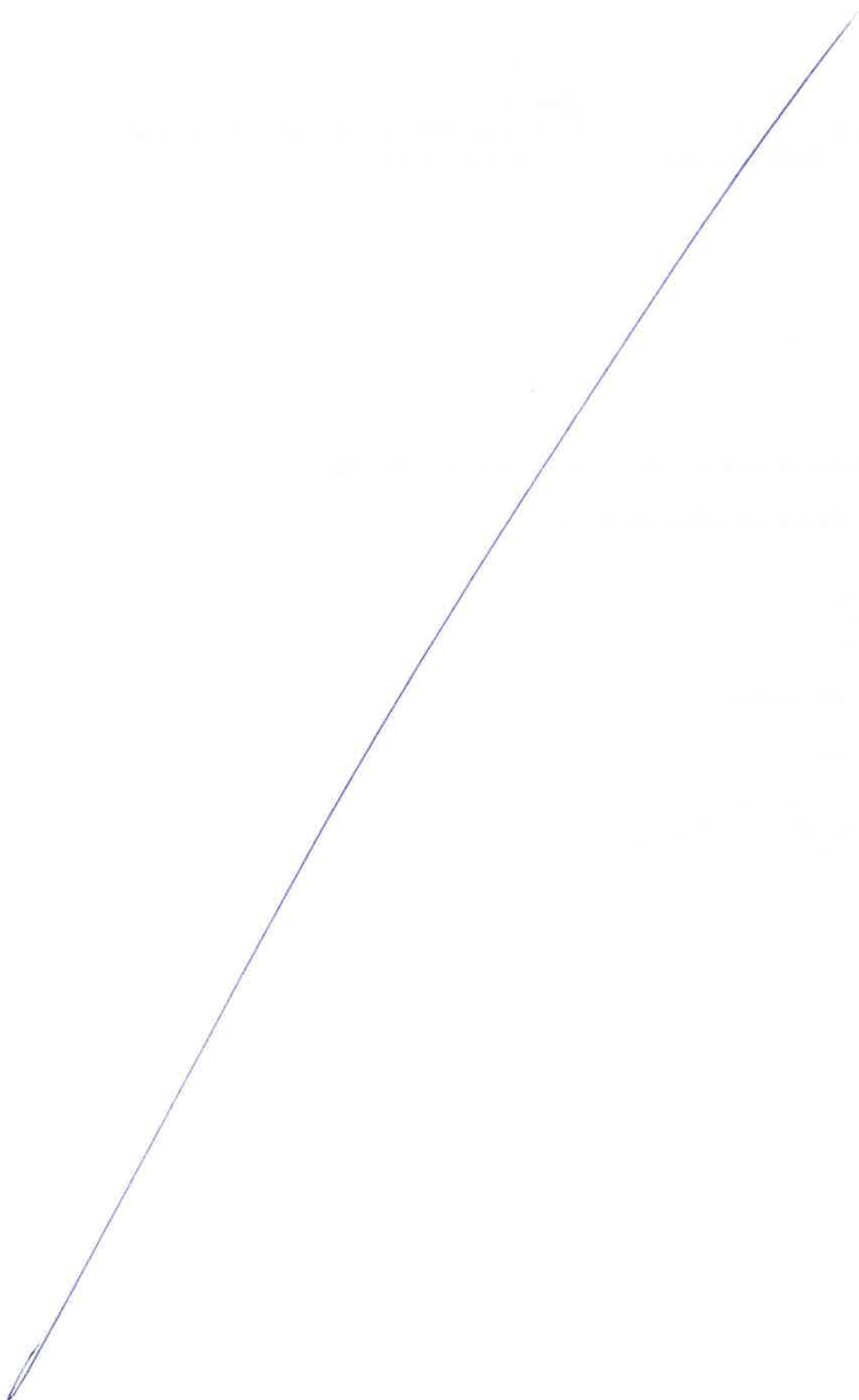

lll

Versione per uso esterno

**INTESA**  **SANPAOLO**

# **Emergenza maltempo e sostegno alla filiera del legno nel Nord Est**

**Direzione Sales & Marketing Privati e Aziende Retail**

**Direzione Regionale Veneto, Friuli Venezia Giulia, Trentino Alto Adige**

# Indice



Premessa



Evidenze dai territori



Sostegno della filiera:

- Imprese Boschive
- Segherie
- Utilizzatori finali



Sostegno al ripopolamento dei boschi:

- Boschi Demaniali
- Boschi Non Demaniali



## Premessa

L'evento catastrofico nel Nord Est accaduto nei primi giorni di novembre e i primi interventi a supporto

c.a. **15 milioni di alberi abbattuti** in Friuli Venezia Giulia, Veneto e Trentino Alto Adige

**Rischio epidemia fitosanitaria** senza intervento entro primavera

**Rischio intervento delle segherie Austriache** ed eventuale impatto negativo sul **prezzo della materia prima**

### Interventi già messi in atto da Intesa Sanpaolo:

- 1) Stanziato un **plafond di 270 milioni di euro** per la concessione di **finanziamenti a condizioni agevolate** destinati alle Aziende, Aziende Agricole e Privati che hanno subito danni; - *Focus tavola successiva*
- 2) Resa possibile la richiesta di una **sospensione di 12 mesi del pagamento delle rate dei finanziamenti** da parte dei privati e delle imprese gravemente danneggiate dal maltempo.

# Caratteristiche plafond da 270 mln di euro

Finanziamenti a condizioni agevolate destinati alle imprese, ai piccoli artigiani e commercianti e alle famiglie che hanno subito danni.

Per accedere alle agevolazioni i soggetti interessati devono presentare specifica **autodichiarazione** dei danni subiti. Le **richieste** saranno **gestite** in via **prioritaria** al fine di rispondere nel più breve tempo possibile.

Aziende	Aziende Agrarie	Privati
<p><b>Ripristino scorte per danni</b></p> <ul style="list-style-type: none"> <li>❑ <u>Importo</u>: <b>fino al 100%</b> al netto di IVA</li> <li>❑ <u>Durata</u>: <b>18 mesi</b> meno <b>1 giorno</b></li> <li>❑ <u>Tasso</u>: <b>Variabile</b> con <b>spread</b> in base al Rating)</li> </ul>	<p><b>Ripristino attività per danni</b></p> <ul style="list-style-type: none"> <li>❑ <u>Importo</u>: <b>fino al 100%</b>, al netto di IVA, fino a <b>€ 250.000</b></li> <li>❑ <u>Durata</u>: fino a <b>18 mesi</b></li> <li>❑ <u>Tasso</u>: <b>Variabile</b> con <b>spread</b> in base al Rating</li> </ul>	<p><b>PerTe Prestio Facile/Giovani per Immobili ad uso abitativo ubicati nelle zone colpite</b></p> <ul style="list-style-type: none"> <li>❑ <u>Importo</u>: <b>fino al 100%</b> del costo/preventivo (importo massimo legato al prodotto definito)</li> <li>❑ <u>Durata</u>: da <b>24 a 60 mesi</b></li> <li>❑ <u>Tasso</u>: <b>Fisso</b> in base al Rating</li> </ul>
<p><b>Intervento per danni</b></p> <ul style="list-style-type: none"> <li>❑ <u>Importo</u>: : <b>fino al 100%</b> al netto di IVA (min 5k€ - max 250k€)</li> <li>❑ <u>Durata</u>: min <b>2 anni</b> - max di <b>5 anni</b>, compreso il <b>preammortamento</b> massimo di <b>24 mesi</b></li> <li>❑ <u>Tasso</u>: <b>Variabile</b> con <b>spread</b> in base al Rating)</li> </ul>	<p><b>Intervento investimenti ripristino danni</b></p> <ul style="list-style-type: none"> <li>❑ <u>Importo</u>: : <b>fino al 100%</b>, al netto di IVA, fino a <b>€ 250.000</b> al netto di eventuali interventi pubblici, entro l'importo dei danni subiti</li> <li>❑ <u>Durata</u>: fino a <b>84 mesi</b></li> <li>❑ <u>Tasso</u>: <b>Variabile</b> con <b>spread</b> in base al Rating</li> </ul>	<p><b>Mutuo Domus tasso variabile piano base - ristrutturazione immobili colpiti dal maltempo</b></p> <ul style="list-style-type: none"> <li>❑ <u>Importo</u>: da <b>€ 31.000</b> a <b>€ 150.000</b></li> <li>❑ <u>Durata</u>: massimo <b>15 anni</b></li> <li>❑ <u>Tasso</u>: <b>Variabile</b> piano base, <b>spread LTV da 0- 50%</b> da applicare <b>anche</b> ai mutui con <b>LTV</b> fino <b>all'80%</b></li> </ul>

N.B. Condizioni valide fino al 31/05/2019

# Evidenze dai territori

## Le priorità d'intervento

### Friuli V.G.

- ❑ Q.tà di legna a terra stimata: **800.000 mc** pari a circa il taglio effettuato in **4/5 anni**
- ❑ Costo di lavorazione (esbosco): circa **40€/mc**
- ❑ Contributi regionali previsti pari a c.a. **4,5 €mln** in attesa di nuove risorse del Governo
- ❑ Necessità di Ripristino della **viabilità adeguata** (interna ed esterna ai boschi)
- ❑ Presenti **Reti d'Impresa verticali** operative sulle Filiera

### Veneto

- ❑ Q.tà di legna a terra stimata: **2.000.000 mc**
- ❑ Attualmente c.a. **l'85-90% del legname viene lavorato in Austria**, pertanto non hanno un tessuto industriale strutturato sulla filiera del legno
- ❑ Stanno prevedendo la cifra da stanziare a livello regionale in attesa di nuove risorse del Governo
- ❑ Necessità di individuare idonee aree di stoccaggio vicini a aree idriche

### Trentino Alto Adige

- ❑ Sono in attesa di quantificare la **q.tà di legna a terra**: si aspettano c.a. **2.000.000 mc**
- ❑ Nella **prov. di Bolzano** stanno valutando alcune **offerte austriache** per la pulizia dei boschi
- ❑ **Dimaro, Fiemme e Pinè** le zone più colpite per quanto riguarda la Prov. di Trento
- ❑ Ritengono di non avere capacità produttiva adeguata per **l'esbosco**, lo **stoccaggio** e la **trasformazione** delle q.tà di legno ipotizzate

### Priorità d'intervento

- L'urgenza della situazione (**raccolta della legna da effettuarsi entro marzo 2019**) necessita di un rapido intervento
- Possibile attivazione/stimolo delle **Reti di impresa già presenti in Friuli V.G.** che operano nel settore della carta, del mobile, dell'edilizia e delle energie rinnovabili

# Programma sviluppo filiere – La Filiera del Legno

## Le logiche

Tramite il **convenzionamento del Capo Filiera (Champion)** si attiva una collaborazione con la Banca che permette di individuare i fornitori strategici e trasferire a loro una serie di vantaggi, come ad esempio:

- ❖ **Miglioramento del Rating** sulla base del Rating del capofiliera, ove possibile
- ❖ **Smobilizzo dei crediti** nei confronti del capo filiera con **processo snello e rapido (Confirming)**

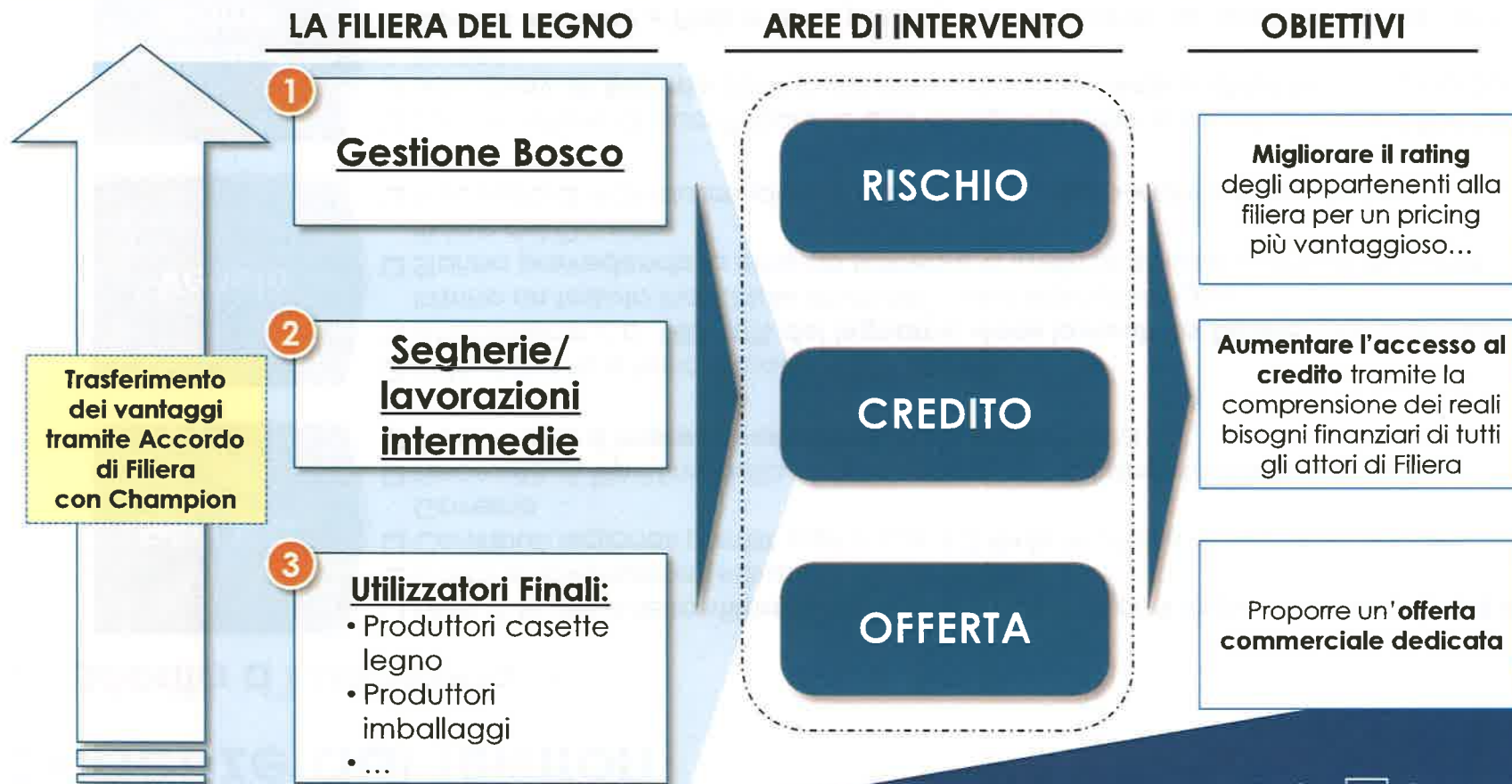

# Sostegno della filiera: 1. Imprese Boschive

## Taglio e raccolta del legno

\* Le PMI Agricole non possono accedere al Fondo di Garanzia per le PMI, ad eccezione delle imprese agricole boschive (ATECO: A.02.00.00 «Silvicoltura ed utilizzazione di aree forestali») per le quali è possibile accedere alla garanzia.

### SWOT ANALYSIS

#### PUNTI DI FORZA

- Alta **conoscenza del territorio**
- **Imprese artigiane/agricole**
- **Flessibilità**

#### PUNTI DI DEBOLEZZA

- **Micro aziende**
- Dotazione di mezzi non efficienti
- Scarsa patrimonializzazione
- **Scarsa capacità di cooperazione**

#### OPPORTUNITA'

- Sviluppare il tessuto imprenditoriale locale
- **Incrementare la redditività**
- **Aggregazione / Filiere**

#### MINACCE

- **Presenza di concorrenti esteri più organizzati ed efficienti**
- **Shock da eccesso di offerta** con riduzione del prezzo raccolta legno

### Supporto Banca

- Finanziamento chirografo** (prodotto Crescita Impresa dedicato) per acquisto macchinari:
  - **Durata fino a 7 anni, di cui 2 anni di preammortamento**
  - **Durata fino a 9 anni, di cui 2 anni di preammortamento, in caso di intervento del Fondo di Garanzia per le PMI (legge 662/96)\* o garanzia ISMEA (ove applicabile)**
- Leasing finanziario** per acquisto nuovi macchinari:
  - Durata: 5/7 anni;
- Leasing operativo** per acquisto nuovi macchinari :
  - Durata: 3 anni con **patto di riacquisto da parte del fornitore**
- Renting macchinari** (da valutare)
- Anticipo su Contributi Regionali/PSR**
- Consulenza a imprenditori del comparto:** Supporto nello sviluppo del **Business Plan** per nuovi investimenti, anche presso le Associazioni di categoria

# Sostegno della filiera: 2. Segherie

## Prima Trasformazione e stoccaggio

### SWOT ANALYSIS

#### PUNTI DI FORZA

- Vicinanza alle zone colpite
- Possibilità di creare aree di stoccaggio

#### PUNTI DI DEBOLEZZA

- **Limitata capacità produttiva**
- Numero ridotto nel territorio
- Per gli stoccatorei:
  - **Volatilità del prezzo** del legname stoccato

#### OPPORTUNITA'

- **Incremento reddituale** stabilizzando il prezzo del legname con lento rilascio

#### MINACCE

- Segherie concorrenti estere con maggiore capacità produttiva

Per la **certificazione** possibili collaborazioni con:

- **Periti Forestali** Regionali / Provinciali
- Aziende di **mappatura boschi** tramite droni

### Supporto Banca

- ❑ **Finanziamento chirografo CRESCITA IMPRESA con Piano di Ammortamento PERSONALIZZATO** per stoccaggio legname:
  - Requisito di accesso al finanziamento è la **Certificazione di origine** del legname (ovvero proveniente dall'emergenza)
  - **Durata** totale di **4 anni**:
    - Primo e secondo anno **di preammortamento**
    - Terzo anno **di ammortamento (35% capitale)**
    - Quarto anno **di ammortamento (65% del capitale)**
- ❑ **Finanziamento chirografo** per acquisto macchinari (es. e. impianti per irrigazione del legno accatastato all'imposto):
  - **Durata** fino a **7 anni**, di cui **2 anni di preammortamento**
  - Possibile intervento del **Fondo di Garanzia per le PMI** (legge 662/96)
  - Possibile accesso al **plafond Circular Economy** (vedi focus successivo)
- ❑ **Anticipo su Contributi Regionali/PSR**

# Sostegno della filiera: 3. Utilizzatori finali

Mobilifici, Cartiere, Bioedilizia (case in legno), Centrali elettriche a cippato, etc.

## SWOT ANALYSIS

### PUNTI DI FORZA

- se organizzati potrebbero utilizzare gran parte del legno raccolto

### PUNTI DI DEBOLEZZA

- Per i grandi utilizzatori di legname:
  - **Possibilità di acquisto a prezzi inferiori (30 €/mc)**
- Cippato: Vincoli normativi e ambientali

### OPPORTUNITA'

- Stabilità del prezzo della fornitura
- **Filiera Italiana** di legna certificata

### MINACCE

- Perdita di parte della filiera fornitrice (oggi pesa 25% del fabbisogno) nei prossimi anni causa shock del prezzo

## Supporto Banca

- ☐ Supporto consulenziale **orientato** a beneficiare dei contributi regionale/statale per la **filiera del settore legno**:
  - **Piani Integrati di Filiera (PIF)**
  - **Fondi di Rotazione regionali**
- ☐ Sensibilizzazione degli attuali clienti della banca a partecipare alla **filiera del legno**

# Circular Economy Plafond

Possibilità per le aziende della filiera di accedere al **Circular Economy Plafond**, di tipo creditizio. L'accesso al plafond è vincolato al rispetto di almeno uno dei criteri sottostanti: la valutazione dell'eleggibilità è in capo al Circular Economy team dell'ISP **Innovation Center**.

I criteri di accesso al **CE Plafond** sono stati generati a partire dai principi fondanti dell'Economia Circolare.

Il modello circolare, supportato da una transizione verso fonti di Energia Rinnovabile, contribuisce a costruire capitale economico, naturale e sociale:

- Design-out rifiuti ed inquinamento
- Mantenimento in vita di prodotti e materiali
- Rigenerazione del capitale naturale**

**L'ultimo pilastro rende pertanto applicabile il CE Plafond a fini di rimboschimento, attività rigenerativa dell'ecosistema e di utilizzo del legname, in modo da evitarne il deperimento e lo spreco.**





# Ripopolamento dei boschi (1/2)

10

## Impatto del Ripopolamento

### N° piante coinvolte

c.a 15 milioni di piante:  
- ~60% Demaniali  
- ~40% Non Demaniali

### Costo reimpianto

- 15-20 €/pianta  
- ~8.000 €/ettaro

### Intervento complessivo

Totale: ~260 €/mln, di cui  
- Demaniali: ~160 €/mln  
- Non Demaniali: 100 €/mln

## A. Terreni Non Demaniali

### Fin.to MLT ordinario chirografo

Per le aziende disponibile il prodotto crescita Impresa dedicato

Rivolto a: **Aziende Agricole, imprenditori agricoli**

- ❑ Durata fino a **20 anni** - con preammortamento fino a **3 anni** – per investimenti oltre i **15 ettari**
- ❑ Durata fino a **15 anni** - con preammortamento fino a **3 anni** – per investimenti fino a **15 ettari** (~120 K/€).
- ❑ Per durate oltre i **10 anni** necessità della **Garanzia ISMEA**
- ❑ Possibile accesso al **plafond Circular Economy**
  
- ❑ Per i **Privati** disponibile un prestito personale **fino a 10 anni** per un importo massimo di **30.000 euro**

### Anticipo Contributi Regionali/PSR

- ❑ A chi è rivolto: **Aziende Agricole, imprenditori agricoli** (esclusi i consumatori)
- ❑ Durata: **Allineata alle istruzioni operative del bando**
- ❑ Importo massimo: **fino al 100%** del Contributo
- ❑ Possibilità di accedere alla **Garanzia ISMEA / Confidi**

# Ripopolamento dei boschi (2/2)

11



## B. Terreni Demaniali

- Una campagna di *crowdfunding* su **For Funding** promossa da Intesa Sanpaolo e Regione coinvolte (anche tramite Onlus), può rappresentare un'occasione di sinergia con l'amministrazione regionale per la raccolta fondi a sostegno delle attività di piantumazione di nuovi alberi.
- Un progetto di risanamento ambientale ha un elevato valore sociale e mediatico per il territorio di riferimento. E' quindi possibile ipotizzare anche il coinvolgimento di *sponsor* nell'ambito di aziende private.

- Obiettivo del progetto** : riforestazione di superficie boschiva distrutta dagli eventi calamitosi di ottobre 2018
- Target raccolta, durata progetto in piattaforma, attività di promozione e comunicazione** : da definire in coordinamento con il Tavolo Tecnico Regionale.



[www.forfunding.it](http://www.forfunding.it)

# Ingaggio della rete Intesa Sanpaolo

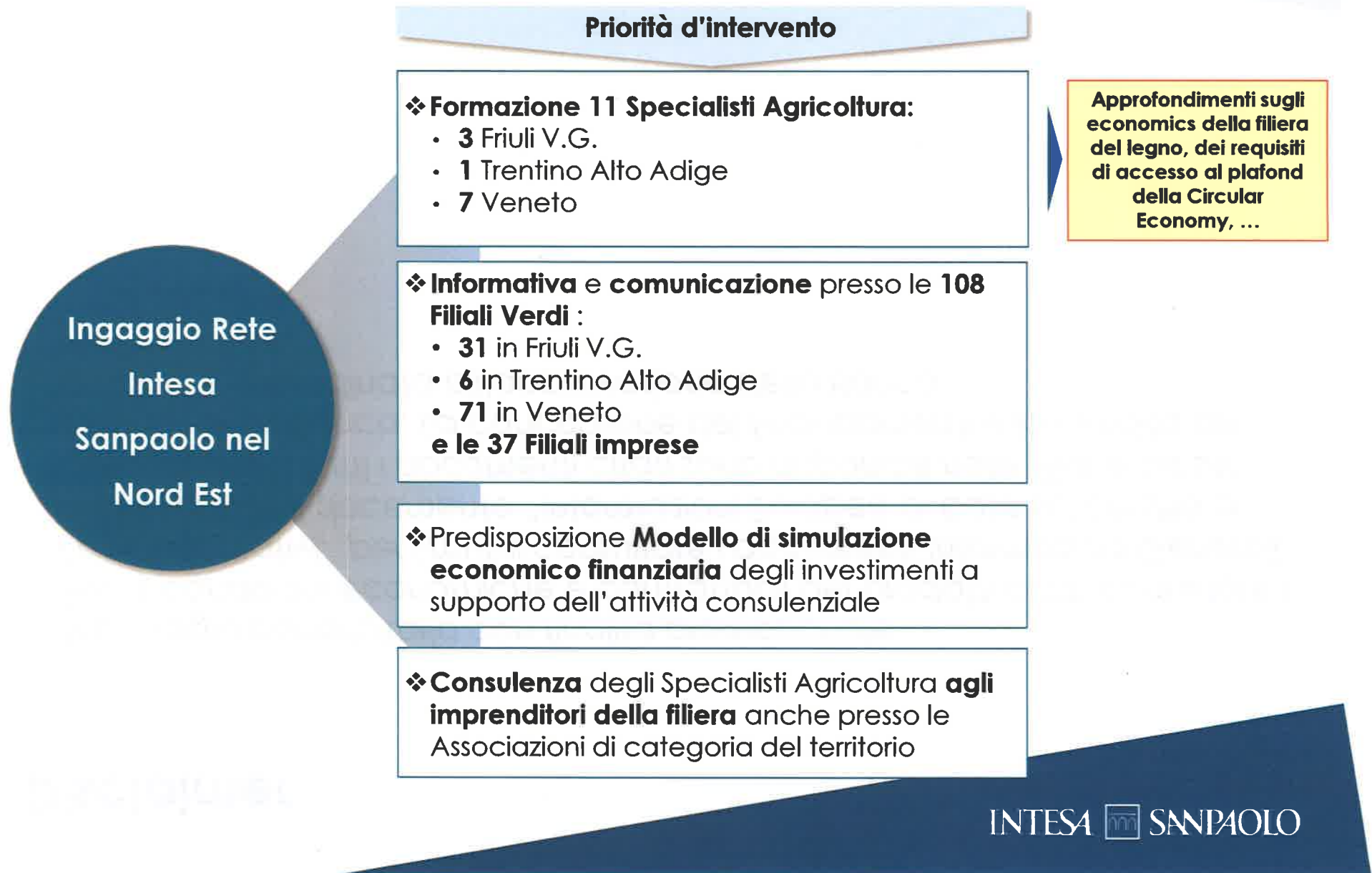

# Disclaimer

*Messaggio pubblicitario con finalità promozionale  
Per le condizioni economiche e contrattuali dei prodotti citati consultare i Fogli Informativi, per i mutui consultare i documenti Informazioni Generali e per i prestiti il documento "Informazioni Europee di base sul credito ai consumatori". Tutti i documenti citati sono disponibili nelle filiali e sul sito internet della Banca. La concessione dei finanziamenti e la vendita dei prodotti è subordinata all'approvazione della Banca.*